

Του **ΑΛΕΞΑΝΔΡΟΥ ΚΟΝΤΗ**
a.kontis@realnews.gr

Σαρωτικές αλλαγές στις δημοτικές επιχειρήσεις ύδρευσης, αλλά ακόμα και στον δομικό κανονισμό των κτιρίων θα περιλαμβάνει το νέο νομοσχέδιο που εξεργάζεται η κυβέρνηση για την αντιμετώπιση της λειψυδρίας. Οι συνθήκες ξηρασίας που επικράτησαν τους πρώτους επτά μήνες της φετινής χρονιάς, με την κάθετη μείωση των βροχοπτώσεων, έχουν φέρει στα όριά τους αρκετές περιοχές της Ελλάδας. Σύμφωνα με κυβερνητικούς παράγοντες, η ανάγκη για τη λήψη νέων μέτρων είναι επιτακτική, καθώς εκτός από τα αποθέματα πόσιμου νερού, η λειψυδρία απειλεί τις καλλιέργειες αλλά και το φυσικό περιβάλλον των λιμνών και των ποταμών της χώρας.

Σύμφωνα με τις πληροφορίες της **Realnews**, το νομοσχέδιο αναμένεται να κατατεθεί στη Βουλή έως τις αρχές Οκτωβρίου και θα περιλαμβάνει τρεις βασικούς άξονες. Πρόκειται για τις συνενώσεις Δημοτικών Επιχειρήσεων Ύδρευσης και Αποχέτευσης (ΔΕΥΑ), τη δημιουργία περιφερειακών οργανισμών διαχείρισης υδάτων αλλά και τις νέες προδιαγραφές σε κτίρια.

Η οριστική απόφαση για τη θεσμοθέτηση των νέων μέτρων ελήφθη στα τέλη Ιουλίου, ύστερα από σύσκεψη που έγινε υπό τον πρωθυπουργό Κυριάκο Μητσοτάκη και με τη συμμετοχή των υπουργών Περιβάλλοντος και Ενέργειας, **Θόδωρου Σκυλακάκη**, και Ναυτιλίας και Νησιωτικής Πολιτικής, **Χρήστου Στυλιανίδη**. Ακολούθησε σειρά νέων συσκέψεων, στις οποίες ήταν παρόντες και κορυφαίοι αξιωματούχοι των υπουργείων Εσωτερικών και Αγροτικής Ανάπτυξης.

Με τον περιορισμό της δυνατότητας φυσικής ανανέωσης των αποθεμάτων του νερού να είναι δεδομένος λόγω των κλιματικών αλ-

λαγών, βασικός στόχος του νομοσχεδίου θα είναι η υδατική αυτάρκεια όλων των περιοχών της ηπειρωτικής αλλά και της νησιωτικής Ελλάδας. Παράλληλα, το νομοσχέδιο στοχεύει στον περιορισμό της σπατάλης του πόσιμου νερού, αλλά και στον εξορθολογισμό της χρήσης του αρδευτικού νερού.

Ο σχεδιασμός

Η συνένωση των κατά τόπους δημοτικών επιχειρήσεων ύδρευσης και αποχέτευσης είναι η πρώτη από τις σημαντικές αλλαγές που θα περιλαμβάνει το νέο νομοσχέδιο. Μάλιστα, σύμφωνα με τις πληροφορίες της «R», πρόκειται για μια ρύθμιση που έχει ήδη «κλειδώσει».

Ο σχεδιασμός προβλέπει τη δημιουργία μίας ΕΥΑ (Επιχείρηση Ύδρευσης και Αποχέτευσης) ανά περιφερειακή ενότητα, με ελάχιστες εξαιρέσεις. Για παράδειγμα, ΕΥΔΑΠ και ΕΥΑΘ αναμένεται να απορροφήσουν τις υπόλοιπες δημοτικές επιχειρήσεις που λειτουργούν εντός των διοικητικών ορίων Αττικής και Θεσσαλονίκης. Εξαιρεση θα αποτελούν τα νησιά, όπου δεν γίνεται να υπάρξει κοινή διαχείριση υδατικών πόρων, και ενδεχομένως κάποιες περιοχές της Ηπείρου και της δυτικής Μακεδονίας, όπου δήμοι ή τοπικές κοινότητες από διαφορετικές περιφερειακές ενότητες εξυπηρετούνται από τα ίδια υδατικά αποθέματα.

Βασικός γνώμονας για τη δημιουργία των νέων ΕΥΑ θα είναι να λειτουργούν χωρίς να δημιουργούν νέα χρέη. «Αρκετές από τις ΔΕΥΑ σήμερα είναι υπερχρεωμένες και αυτό διότι έχουν διαφορετική κοστολόγηση του νερού, η οποία δεν λαμβάνει υπόψη τις διαφορετικές δαπάνες που απαιτούνται σε κάθε περιοχή για τη λειτουργία του δικτύου του νερού», αναφέρει χαρακτηριστικά κυβερνητικός παράγοντας. Έτσι, όταν δημιουργηθούν οι νέες ΕΥΑ, ενδέχεται να υπάρξουν αλλαγές στην τιμολόγηση του νερού.

Δεξαμενές και ανακύκλωση

Παράλληλα, σημαντικές αλλαγές θα

φέρουν και οι ρυθμίσεις που αφορούν τα κτίρια, κυρίως των πιο «άνυδρων» περιοχών της χώρας.

Οι αλλαγές στον κτιριοδομικό κανονισμό βρίσκονται ακόμα σε επεξεργασία, όμως το κυβερνητικό επιτελείο φαίνεται πως έχει καταλήξει στα μέτρα της εγκατάστασης δεξαμενών και της ανακύκλωσης του νερού. Το νομοσχέδιο αναμένεται να θεσμοθετήσει τη δημιουργία δεξαμενών όμβριων υδάτων σε νησιά και περιοχές της νότιας Ελλάδας. Πρόκειται για μια πρακτική που έρχεται από το μακρινό παρελθόν, όταν οι ιδιοκτήτες των κατοικιών κατασκεύαζαν τις γνωστές στέρνες για τη συλλογή του βρόχινου νερού.

Επιπλέον, η αξιοποίηση του λεγόμενου «γκρίζου νερού», δηλαδή του νερού της κουζίνας και του μπάνιου, αναμένεται να επιβληθεί σε κτίρια πολλών τετραγωνικών μέτρων που φιλοξενούν ή και εξυπηρετούν μεγάλο αριθμό ατόμων, όπως ξενοδοχεία και κτίρια επιχειρήσεων και υπηρεσιών. Τα «γκρίζα νερά» θα υπόκεινται σε επεξεργασία, ώστε να επανέρχονται σε χρήση στο μπάνιο και στην κουζίνα.

Ωστόσο, για να ολοκληρωθεί ο νέος κανονισμός των κτιρίων για την εξοικονόμηση νερού, υπάρχουν αρκετά ζητήματα για τα οποία δεν έχει ληφθεί ακόμα οριστική απόφαση. Για παράδειγμα, θα πρέπει να διευθετηθεί αν και σε ποια κτίρια θα είναι υποχρεωτική η εγκατάσταση δεξαμενών, όπως επίσης και αν θα δοθούν

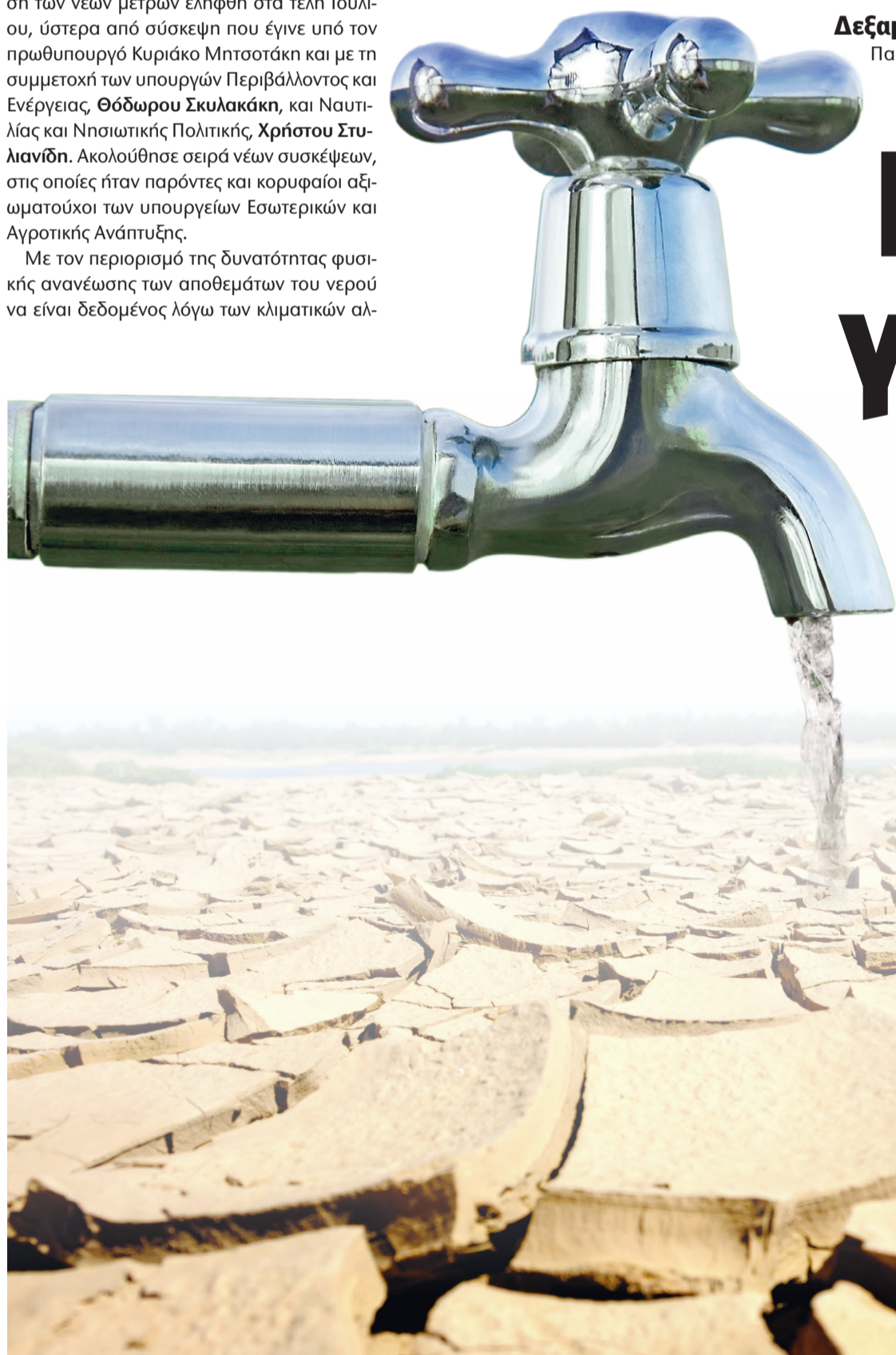

Νέος νόμος για το νερό!

Η «R» αποκαλύπτει το νομοσχέδιο που ετοιμάζεται για την αντιμετώπιση της λειψυδρίας. Προβλέπεται συνένωση των ΔΕΥΑ σε κάθε περιφερειακή ενότητα, ενώ εξετάζεται η υποχρεωτική ανακύκλωση του νερού σε μεγάλα ξενοδοχεία και επιχειρήσεις